

# NRRL TELEFONITEST i N1MM Logger+ Contestprogram

Nødvendige filer for å kjøre [NRRL TELEFONITEST](#) i [N1MM logger+](#) kan hentes fra [User Defined Contest \(UDC\)](#).

Telefonitesten består av de 2 filene NRRLTELE.UDC og NRRLTEL.SEC som må kopieres inn i dokumentmapper som N1MM Logger+ bruker.

Her forutsetter jeg [standard installasjon av N1MM Logger+](#) :

NRRLTELE.UDC skal inn i C:\Users\{UserName}\Documents\N1MM Logger+\UserDefinedContests

NRRLTEL.SEC skal inn i C:\Users\{UserName}\Documents\N1MM Logger+\SupportFiles

Start **N1MM Logger+**.

Velg **File/ Open Database** og velg ønsket database eller velg **File/New Database** for å lage ny.

Velg **File/New Log In Database** og velg **NRRLTELEFO**

Da skal du få opp dette vinduet:

Below this section is a tabbed interface with "Contest" selected. It features two buttons: "Show Setup" and "Show Rules". To the right, it says "0 Contacts" and has a text box labeled "State for Log Type QSOPARTY".

The "Category" section includes several dropdown menus: "Operator" (set to "SINGLE-OP"), "Band" (set to "ALL"), "Power" (set to "LOW"), "Mode" (set to "SSB"), and "Overlay" (set to "N/A"). A note next to the "Band" dropdown states: "Note - the program does not validate categories. Check the contest rules for valid categories." There is also an "Import Section List" button.

At the bottom, there are text boxes for "Sent Exchange" (containing "001 PN"), "Operators" (containing "LA9TY"), and "Soapbox" (containing "Klasse A"). The "Sent Exchange" box has a note: "Omit RST. E.g. CQWW: 05 SS: A 56 EMA". There is an "Update Ops from Log" button next to the "Operators" box.

At the very bottom are three buttons: "OK", "Help", and "Cancel".

Fyll inn riktige opplysninger under **Category**:

**Operator** - Sett til SINGLE-OP eller MULTI-MULTI.

**Band** - ALL

**Power** - QRP, LOW eller HIGH

**Mode** - SSB

**Overlay** - N/A

I **Sent Exchange** feltet må du sette inn ditt bilregistreringsdistrikt, eks. 001 PN. (mellomrom mellom nr og distrikt)

I **Operators** feltet skal du også sette inn alle deltagerne i multioperatørklassen - Klasse C.

I **Soapbox** Setter du inn klasse, f.eks.: Klasse A. Om du opererer fra et annet sted / distrikt enn hjemmeadressen opplyser du det her. Eventuelt andre opplysninger.

Du kan når som helst endre på dette senere.

**Husk å Importere** gyldige distrikter ved å klikke på **Import Section List!** (Dette trenger du bare å gjøre første gang.)

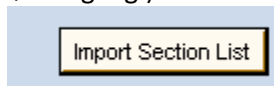

Dersom denne ikke vises, mangler NRRLTEL.SEC fila i mappen ...\**SupportFiles**.

Show Rules knappen skal ta deg direkte til testreglene på NRRLs sider. (Virker for øyeblikket ikke.)

Ved ny periode velger du **File/Open Log in Database**, eller klikker på loggen **NRRLTELEFO** i **File menyen**. Husk å velge riktig logg (dato). Programmet håndterer perioder og multiplikatorer korrekt. Du starter altså ikke ny logg ved ny periode

## Innsending av Cabrillo logg:

Dersom du har gjort endringer i loggen underveis i testen, kan det være lurt å rescore testen, gå til **Tool/Rescore Current Contest**.

**Velg File/Generate Cabrillo File** og følg informasjonen på skjermen. Du vil få anledning til å gjøre de nødvendige endringene.

Cabrillo fila blir lagret i C:\Users\{UserName}\Documents\N1MM Logger+\**ExportFiles**

Multioperatører må huske på å oppgi kallesignal til alle operatørene i OPERATORS linjen.

Husk å sende inn logg innen fristen, adressen finner du i reglene.

```
START-OF-LOG: 2.0
ARRL-SECTION: DX
CALLSIGN: LA9TY
CLUB:
CONTEST: NRRL TELEFONITEST
CATEGORY: SINGLE-OP ALL LOW SSB
CLAIMED-SCORE: 48
OPERATORS: LA9TY
SOAPBOX: Klasse A
NAME:
ADDRESS:
ADDRESS:
ADDRESS:
CREATED-BY: N1MM Logger+ 1.0.6830.0
QSO: 3713 PH 2014-11-15 1107 LA9TY          59 001 PN          LA9k          59 001 PN
QSO: 3713 PH 2014-11-15 1108 LA9TY          59 002 PN          LA5G          59 002 JC
QSO: 3713 PH 2014-11-15 1109 LA9TY          59 003 PN          LA1K          59 003 VD
QSO: 7079 PH 2014-11-15 1114 LA9TY          59 005 PN          LA9k          59 005 PN
QSO: 7079 PH 2014-11-15 1114 LA9TY          59 006 PN          LA1K          59 006 VD
QSO: 7079 PH 2014-11-15 1115 LA9TY          59 007 PN          LA2AB          59 001 BL
END-OF-LOG:
```

Ditt navn og adresse vil bli fylt inn hvis N1MM Logger+ er satt opp riktig.

Dersom cabrillo loggen mangler kolonnen med ditt distrikt, tyder det på at du har glemt å sette inn distrikt i Sent Exchange .

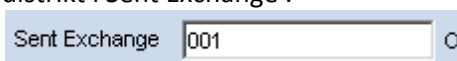

Gå da til **File/Open Log in Database** og velg riktig logg. Sett inn distrikt i Sent Exchange, eks 001 PN.

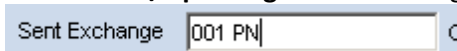

Gå så til **Tool/Rescore Current Contest**.

Nå skal cabrillo loggen ha fått med seg kolonnen for ditt distrikt.

Er det noe annet du vil rette på, f.eks. feil kategori, eller du mangler Klassen i SOAPBOX er det enklest å rette dette i **File/Open Log in Database**. Kjør så ny cabrillo utskrift.

Logg summary kan skrives ut ved å gå til **File/Export/Print Score Summary File...**

**Cabrillo** og **summary** filene er rene tekstfiler. Bruk en ren teksteditor dersom du vil gjøre endringer.

## Ved oppstart av N1MM

Dersom du ved oppstart av N1MM Logger+ får følgende varsel, klikk OK slik at du får oppdatert til siste versjon.

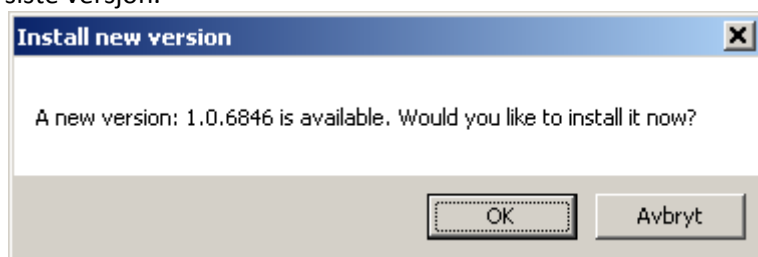

Dersom du klikker Avbryt, vil du ikke få varsel om nye versjoner.

Vil du sjekke om du har siste versjon, gå til **Tools/Check for New Program Version and Install** . Du vil nå få varsel om det er ny versjon tilgjengelig.

### Aktuelle linker:

For dere som lurer på hvordan N1MM logger+ fungerer, kan dere ta en titt på [DOCUMENTS Getting Started](#) .

Full dokumentasjon finner du her [Document Home](#)

Her finner du [N1MMPlus Latest Updates](#).

## Endring av startdato

Dersom du ønsker å endre på startdato kan du gjøre det enten når du lager ny logg, eller så kan du gjøre det senere ved å klikke datofeltet for den aktuelle loggen.

Velg: **File/New Log in Database** og velg NRRLTELEFO

Her har N1MM antatt at starttidspunktet er førstkommande lørdag kl 00.00 UTC!

Klikk i Start Date feltet og du får opp:

Klikk nedpil til høyre i datofeltet og du får opp en kalender

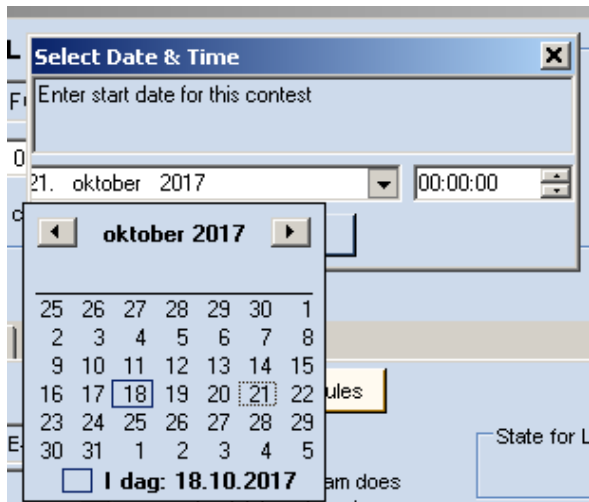

Velg ønsket dato  
og rett starttidspunktet.

Nå skal dato og starttidspunkt være riktig.

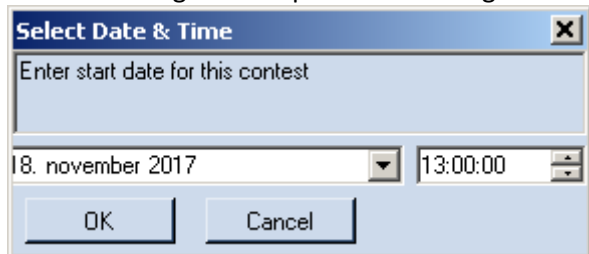

Klikk OK.

Nå er rett dato og starttidspunkt på plass:

**NRRLTESTER.s3db**

**New log for: NRRL TELEFONITEST**

Log Type

Start Date

Use Up/Down cursor keys to see long description above.

---

Contest

**Category**   0 Contacts

Operator

Band  Note - the program does not validate categories. Check the contest rules for valid categories.

Power

Mode

Overlay

Sent Exchange  Omit RST. E.g. CQWW: 05 SS: A 56 EMA

Operators

Soapbox

Klikk OK, og du er klar til å begynne testen.

Slik kan du gjøre deg klar på forhand.

Datoen du setter her er for at du lettere skal finne igjen riktig logg. Det har ingen betydning for selve loggføringen.

Når dagen for testen kommer klikker du på File og den testen du nettopp har klargjort.

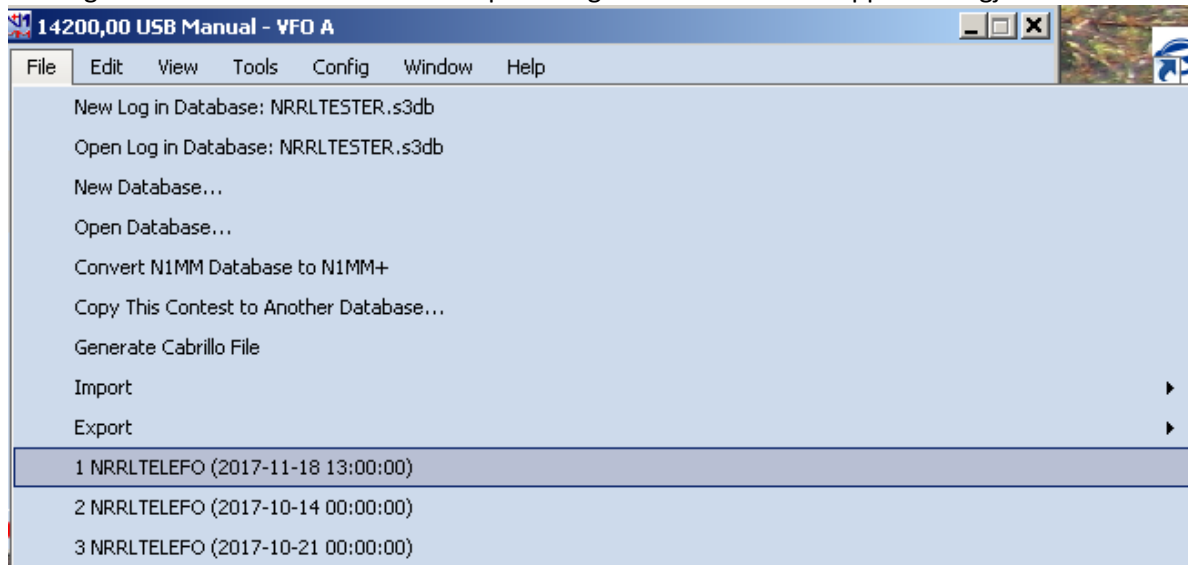

Eller du kan velge

**File/Open Log in Database** og velge testen med rett dato dersom du har flere.

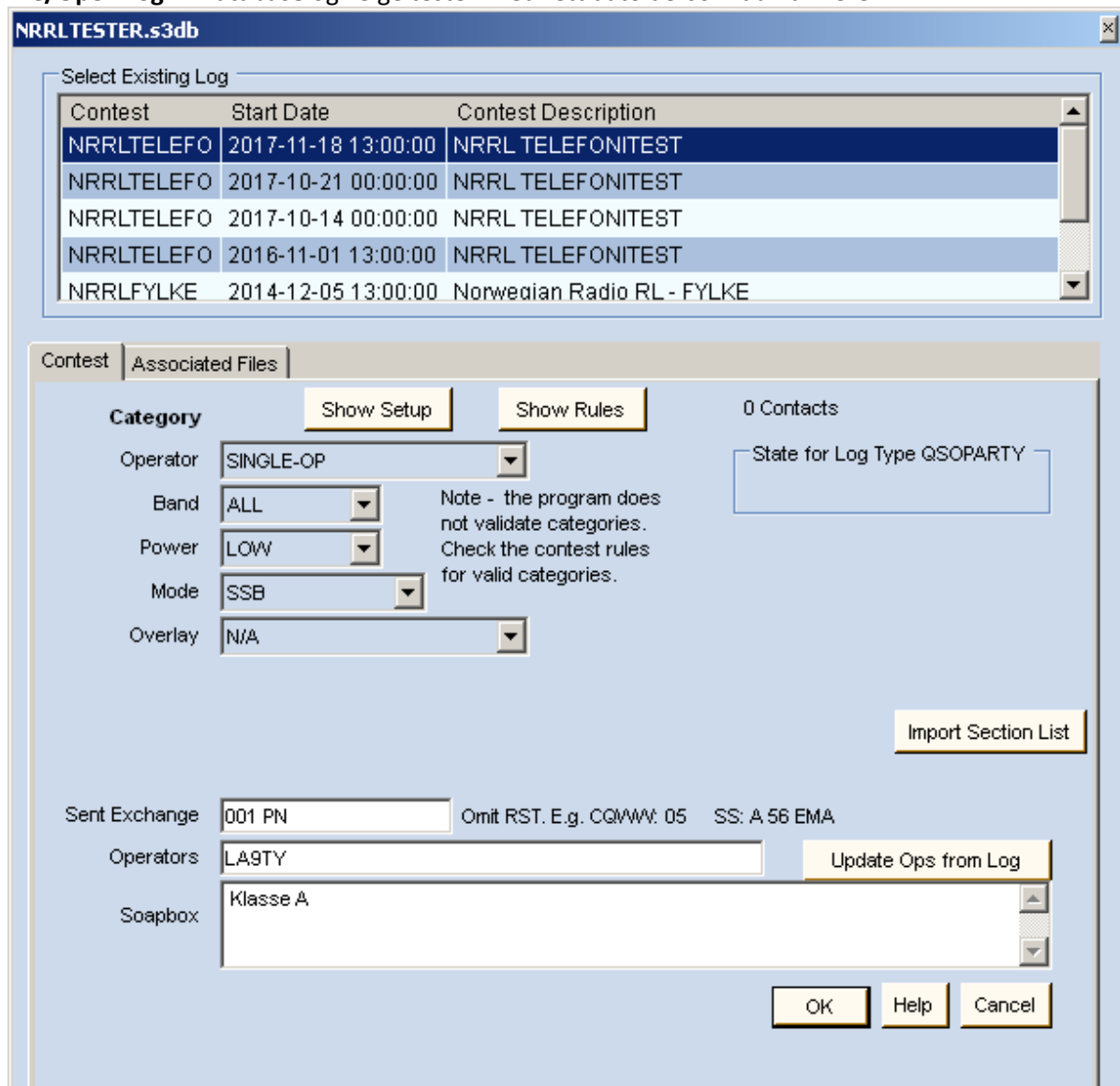

Du har en kontroll på om det er rett logg ved å se på hvor mange kontakter som er oppført,  
Her står 0 Contacts. (Altså en ny tom logg.)

Ved oppstart av 2. periode vil det stå antall kontakter du kjørte i første periode

Ved oppstart av 3. periode vil det stå summen kontakter i første og andre periode

For periode 2 og 3 velger du den samme loggen.

N1MM holder rede på perioden slik at multiplikatorer blir "nullstilt" ved ny periode.

Du skal altså **IKKE** starte ny logg ved ny periode.

Håper at dette kan være til hjelp.

Lykke til

Oppdatert 19.10.2017, LA9TY

ver.17.03.